神戸市障害者スポーツ協会だより

NO.54 平成20年10月

●編集・発行 財団法人神戸市障害者スポーツ協会
●事務局 651-0086 神戸市中央区磯上通3丁目1-32
こうべ市民福祉交流センター4F
TEL.（078）271-5330
FAX.（078）271-5367
URL. http://www.kobesad.jp/

元気よく入場行進する神戸市代表選手団（チャレンジ！おおいた大会　開会式）

もくじ

◇第８回全国障害者スポーツ大会チャレンジ！おおいた大会 …… 1～3
◇2008ジャパンパラリンピック水泳大会結果 …… 4
◇第３回日本ろう者水泳選手権大会結果 …… 4
◇日本身体障害者サッカー親善大会 …… 4
◇第47回神戸市障害者スポーツ大会（水泳競技結果） …… 5～6
◇北京パラリンピック …… 7
◇スポーツ教室案内 …… 8
◇障害者スポーツ指導員養成講習会（初級）のお知らせ …… 8
◇第19回全日本女子車椅子バスケットボール選手権大会 他 …… 9

第8回全国障害者スポーツ大会

チャレンジ！おおいた大会

□ 平成20年10月11日(土) ～13日(月)

□ 大分県

神戸市選手団獲得メダル数

個人種目：金 18　銀 6　銅 6
団体種目：金 1　銀 1　銅 1

笑顔、元気、ともに未来へ　新たな一歩のスローガンのもと、第８回全国障害者スポーツ大会チャレンジ！おおいた大会は全国から選手、役員5,500人が参加し、多数の大分県民ボランティアの方々にサポートしていただき、平成20年10月11日(土)～13日(月)の３日間大分県各都市で開催されました。神戸市選手団は個人競技の陸上・水泳・アーチェリー・卓球・ボウリング・フライングディスクの６種目、団体競技の車椅子バスケットボール・フットベースボール・ソフトボールの３種目に68名の選手が出場し、各種目で好成績をあげました。

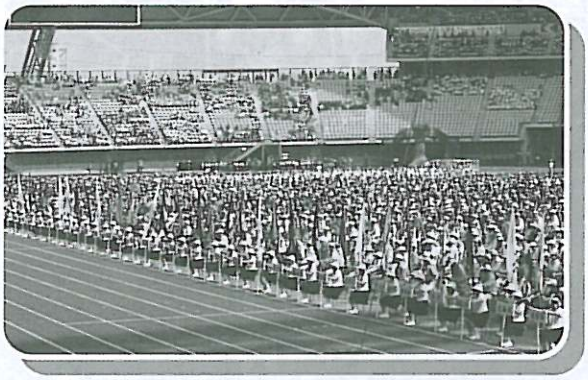

大会成績

陸上競技

髙野　清	砲丸投げ	1位	9 m 77 cm
	ソフトボール投げ	1位	50 m 56 cm
松本　尚貴	50 m	8位	7秒60
	100 m	8位	14秒44
藤田　謙治	ソフトボール投げ	8位	38 m 54 cm
	100 m	6位	13秒23
中尾　暢	50 m	3位	7秒19
	100 m	5位	12秒99
吉田　優	50 m	1位	6秒86
	100 m	4位	12秒81
山田　友二	立幅跳	1位	2 m 03 cm
	100 m	4位	14秒88
今井　裕二	100 m	1位	12秒82
	200 m	1位	26秒96
大池　舞子	50 m	3位	8秒35
	100 m	4位	16秒00
池田　幸郁	50 m	6位	9秒13
	100 m	7位	17秒61
田村　唯	ソフトボール投げ	3位	39 m 00 cm
	立幅跳	6位	1 m 48 cm
運天　麻希	ソフトボール投げ	3位	23 m 90 cm
	ジャベリックスロー	1位	19 m 45 cm
大島　彩香	砲丸投げ	1位	10 m 27 cm
	ソフトボール投げ	3位	50 m 34 cm
河越美智子	ソフトボール投げ	1位	13 m 62 cm
	ジャベリックスロー	1位	11 m 66 cm

水泳競技

辻村　隆太	25ｍ自由形	2位	16秒30
	50ｍ自由形	6位	37秒43
中西勇一郎	25ｍ自由形	1位	20秒74
	25ｍ平泳ぎ	2位	27秒79
野村　真波	50ｍ平泳ぎ	1位	40秒00
	50ｍ平泳ぎバタフライ	1位	35秒15
村上　　彩	25ｍ背泳ぎ	1位	20秒79
	25ｍバタフライ	2位	19秒41

ボウリング

山下　拓也	6位	409点
香川　直紀	5位	484点

卓　　球

宮田　幸男	2位
小黒　　修	1位
戎　宏太郎	1位
大岡　　舞	1位

フライングディスク

植田　翔吾	ＡＤ５	5位	6投
	ＤＭＳ	4位	40ｍ77ｃｍ
佐々波隆正	ＡＤ５	4位	8投
	ＤＭＳ	3位	41ｍ96ｃｍ
遠山　健司	ＡＤ５	4位	9投
	ＤＭＳ	4位	43ｍ50ｃｍ
植田　彩花	ＡＤ５	2位	9投
	ＤＬＳ	7位	30ｍ11ｃｍ
冨田天智子	ＡＤ５	7位	5投
	ＤＬＳ	2位	27ｍ25ｃｍ

アーチェリー

平嶋　保孝　　1位　　612点
（リカーブ　30ｍ　ダブルラウンド）

フットベースボール

一回戦、高知県を16－５で破った神戸市は勢いにのって準決勝では東京都を、決勝では熊本県を撃破し、初優勝に輝きました。

試合結果

１回戦	神戸市	16	－	5	高知県
準決勝	神戸市	7	－	6	東京都
決　勝	神戸市	5	－	4	熊本県

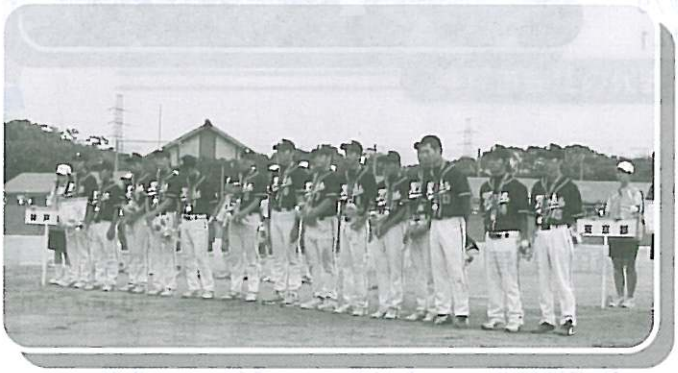

【優勝メンバー】

森　浩司	竹中　桂	岡田　洋一
井上　将	小川　誠一	吉田　剣
中条　研吾	岩間　春貴	青山　正人
北見　良二	高杢　雅樹	藤井　惇功
永富　匡義	世良田誠治	

ソフトボール

一回戦、準決勝と勝ち上がった神戸市でしたが、決勝は東京都の打力に屈し惜しくも優勝を逃しました。

試合結果

１回戦	神戸市	8	－	0	岐阜県
準決勝	神戸市	8	－	3	福岡県
決　勝	神戸市	1	－	13	東京都

【メンバー】

松本　浩治	有馬　毅	福田　義明
一色　哲郎	浦川　真澄	中山　将貴
金子　直裕	勝　正芳	髙野　勤
小菅　克也	池田　貴史	児玉　恭範

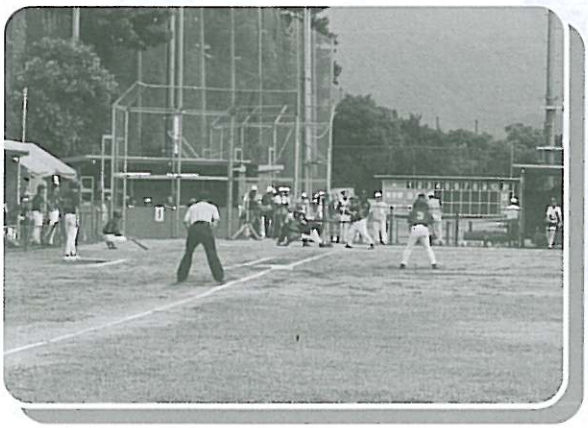

車椅子バスケットボール

堅守で一回戦を勝ち上がった神戸市でしたが準決勝で仙台市に敗れました。しかし３位決定戦では多彩なパスワークで千葉県を振り切りました。

試合結果

１回戦	神戸市	62	－	45	沖縄県
準決勝	神戸市	44	－	76	仙台市
３位決定戦	神戸市	70	－	64	千葉県

【メンバー】

柏村　洋平	戸田　学	向山　佳宏
岡　秀樹	佐野　裕明	是友　京介
吉田絵理架	龍田　章一	大角　智史
川西　恵三	川原　義光	立花　隼

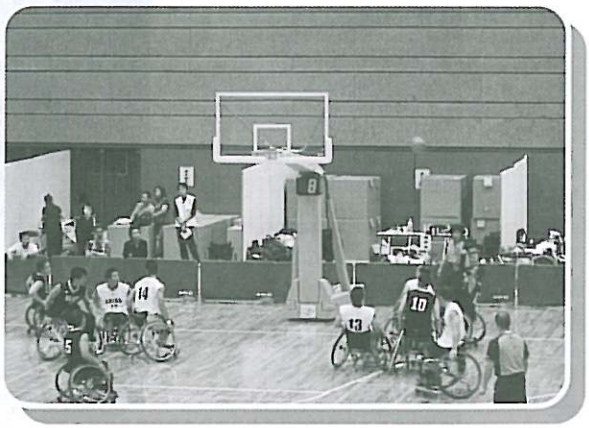

2008ジャパンパラリンピック水泳大会

□ 平成20年７月20日(日)　□ 大阪府立門真スポーツセンター（なみはやドーム）

神戸市から神戸楽泳会、神戸グリュック、高養クラブなど13名の参加者がありました。

村上　裕昭	50ｍ自由形	2位	00:32.33
	100ｍ自由形	1位	01:15.57
山田　拓朗	100ｍ自由形	1位	00:58.75 ◎
	400ｍ自由形	1位	04:35.58
村本　暁彦	100ｍバタフライ	1位	01:09.97
	100ｍ平泳ぎ	1位	01:30.13
松田健一郎	100ｍ自由形	6位	01:04.86
	400ｍ自由形	5位	05:14.26
柏居　高幸	50ｍバタフライ	4位	01:07.31
	400ｍ自由形	2位	11:51.37
梶原　亜希	50ｍ自由形	3位	00:43.49
	100ｍ平泳ぎ	2位	01:37.92
山本　美甫	50ｍ自由形	2位	00:36.49
野村　真波	100ｍバタフライ	1位	01:24.92
	100ｍ平泳ぎ	1位	01:30.47 ◎
高橋美也子	100ｍバタフライ	1位	01:34.89
	200ｍ個人メドレー	1位	03:42.42
笠本　明里	100ｍ背泳ぎ	1位	01:16.71 ◎
	200ｍ個人メドレー	1位	02:57.87 ◎
一戸　蓮実	50ｍ自由形	2位	00:36.16
大取　真央	100ｍ自由形	2位	01:22.44
	400ｍ自由形	1位	06:16.82
小川かおり	100ｍバタフライ	1位	01:31.79

（◎は大会新記録）

第3回 日本ろう者水泳選手権大会

□ 平成20年９月28日(日)　□ 神戸市立市民福祉スポーツセンター（プール）

少年・少女、一般、シニアと各クラスにわかれ30名の選手が熱戦を繰り広げ、日本新14、大会新15の新記録が生まれました。

横谷　和浩	50ｍ自由形	5位	00:30.40
	50ｍ背泳ぎ	3位	00:37.32

日本身体障害者サッカー親善大会

□ 平成20年９月７日(日)　□ 神戸市しあわせの村　多目的広場

９月７日(日)、しあわせの村多目的広場において日本身体障害者サッカー親善大会を行いました。19年前（1989年）に開催された『フェスピック神戸大会』のときの日本代表メンバーが集い、県内の女子サッカーチーム（アジュール兵庫）、身体障害者チーム（CP神戸）と熱戦を繰りひろげ友好を深めました。

第47回 神戸市障害者スポーツ大会 水泳競技結果

□ 平成20年7月13日(日)　□ 神戸市立市民福祉スポーツセンター(プール)

今年の記録的な猛暑の中、標記大会が開催されました。大会参加者は暑さに負けず元気よく各競技に熱戦を繰り広げました。

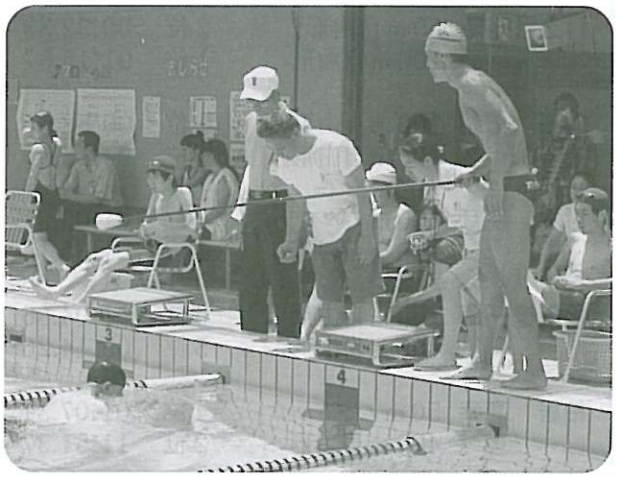

大会参加人数

	男	女	計
身体障害	29	25	54
知的障害	91	27	118
精神障害	1	1	2
合計	121	53	174名

知的障害の部：少年・青年・壮年の部　1位の皆さんです。　◎は大会新記録

(少年=13歳以上20歳未満　青年=20歳以上36歳未満　壮年=36歳以上)

種目	男子			女子		
	少年	青年	壮年	少年	青年	壮年
100m個人メドレー				村上　彩◎		
25m自由形	藤井　拓也	松木　俊憲	岩田　大輔	堀内　茜	谷津　有美	長岡　雅子◎
	伊藤　大陸	宇津木　暉			才川　真梨	
	矢内　大輝	依藤　悠記				
	吉田　好宏	鈴木　秀隆◎				
	藤田　謙治					
	岡　明宏					
25m平泳ぎ	木原　真人	三木　景典	藤本　優	糞田あやか		
	今津　崇善	松田雄一郎				
25m背泳	土屋　聡	全　将太		村上　彩◎	小川かおり◎	長岡　雅子
		東海林利憲				
25mバタフライ	広瀬　毅大	松田健一郎◎			才川　真梨	
50m自由形	汀　智裕	鈴木　秀隆	岩田　大輔	堀内　茜	小川かおり	
	秋田　悠輔	松田健一郎◎				
	吉田　好宏	蓬莱　弘幸				
	岡　明宏	三木　景典◎				
50m平泳ぎ	中尾　暢	松田雄一郎				
50m背泳	秋田　悠輔	馬場　貴士			大取　真央	
50mバタフライ		森田　智史		成瀬　瑠美	磯崎　智美◎	

精神障害の部：1部=35歳以下　2部=36歳以上　1位の皆さんです。

	男子	女子
2部25m自由形	児玉　康宏	
2部25m背泳	児玉　康宏	
2部50m自由形		松本　直子

身体障害の部：年齢区分Ⅰ＝39歳以下、Ⅱ＝40歳以上　1位の皆さんです。◎は大会新記録

種目	男子			女子		
	名前	障害区分	年齢区分	名前	障害区分	年齢区分
100m個人メドレー	高岡智宏	25	Ⅰ	笠本明里	25	Ⅰ
25m自由形	萩森文夫	6	Ⅱ	阪田初子	6	Ⅱ
	濱本雅也	8	Ⅰ	左子律子	8	Ⅱ
	島健二	19	Ⅱ	藤田多佳子	9	Ⅱ
	井奥裕之	20	Ⅰ	上田末子	11	Ⅱ
	辻村隆太	24	Ⅰ	小濱ミツエ	12	Ⅱ
	木谷亮太	26	Ⅰ	澤朱音	20	Ⅰ
	赤川洋	26	Ⅱ	山本美甫	24	Ⅰ
				野田弘美	26	Ⅱ
				中野桂松	27	Ⅱ
25m平泳ぎ	中西勇一郎	17	Ⅰ	梶原亜希◎	2	Ⅰ
	福井照久	23	Ⅱ	小島美佐子◎	23	Ⅱ
	三辻英樹	26	Ⅰ			
25m背泳	山田光一郎	6	Ⅱ	南澤忠子	6	Ⅱ
	川田猛	20	Ⅱ	有山みさ子	8	Ⅱ
	本田寛	21	Ⅰ	平尾照美	11	Ⅱ
	辻村隆太	24	Ⅰ	小濱ミツエ	12	Ⅱ
	姫田隆広	25	Ⅰ	花藤早紀	20	Ⅰ
				小島美佐子	23	Ⅱ
				中蔦麻希	24	Ⅰ
				野田弘美	26	Ⅱ
25mバタフライ	柏居高幸	19	Ⅱ			
50m自由形	村本暁彦◎	1	Ⅰ	左子律子	8	Ⅱ
	小寺正健◎	2	Ⅱ	藤田多佳子	9	Ⅱ
	萩森文夫	6	Ⅱ	澤朱音	20	Ⅰ
	坂口宰弘	8	Ⅰ	山本美甫	24	Ⅰ
	桑原旭祥	12	Ⅰ	岡崎明美◎	25	Ⅱ
	柏居高幸	19	Ⅱ	中野桂松	27	Ⅱ
	川田猛	20	Ⅱ			
	長尾雅人	21	Ⅰ			
	松本研吾	24	Ⅰ			
	五十嵐宇志	25	Ⅰ			
	打浪良雄	25	Ⅱ			
50m平泳ぎ	小寺正健	2	Ⅱ	梶原亜希	2	Ⅰ
	濱本雅也	8	Ⅰ	野村真波	3	Ⅰ
	桑原旭祥	12	Ⅰ	岡崎明美	25	Ⅱ
	中西勇一郎◎	17	Ⅰ			
	長尾雅人◎	21	Ⅰ			
	福井照久	23	Ⅱ			
	五十嵐宇志	25	Ⅰ			
50m背泳	高岡智宏	24	Ⅰ	有山みさ子◎	8	Ⅱ
	横谷和浩◎	26	Ⅰ	平尾照美	11	Ⅱ
				笠本明里◎	25	Ⅰ
50mバタフライ	村本暁彦◎	1	Ⅰ	野村真波◎	3	Ⅰ
	堀北昌孝	3	Ⅰ			
	松本研吾	24	Ⅰ			
100m自由形	木谷亮太	26	Ⅰ			
	赤川洋	26	Ⅱ			

2008 北京パラリンピック競技大会

障害のある人々のスポーツの祭典・もうひとつのオリンピック、北京パラリンピックが平成20年９月６日～17日までの12日間中国・北京で開催されました。147か国・地域から約4,000名の選手が参加し20競技に熱戦を繰りひろげました。日本代表選手は162名、内神戸市からは９名の選手がアーチェリー、陸上競技、ボッチャ、射撃、水泳、車椅子バスケットボールの６競技に参加しました。また、当協会職員の大久保正樹がコーチとして参加しており大会の雰囲気などを伝えてくれました。

神戸市在住の代表選手の主な成績

野村真波（水泳）	女子100ｍ平泳ぎ	４位　入賞
	女子100ｍバタフライ	８位　入賞
笠本明里（水泳）	女子100ｍ背泳ぎ	７位　入賞
内田恵三（ボッチャ）	混合個人戦	５位　入賞
山川八恵（アーチェリー）	女子団体（リカーブオープン）	５位　入賞
是友京介（男子車椅子バスケットボール）		７位　入賞
吉田絵理架（女子車椅子バスケットボール）		４位　入賞

北京パラリンピックに参加して

シッティングバレーボール
アシスタントコーチ　大久保　正樹

北京パラリンピックにシッティングバレーボールのアシスタントコーチとして参加してきました。９月２日に成田空港から北京に旅たち、９月19日に成田に帰ってきました。私にとってアテネパラリンピックに続く２回目の参加です。出発する前はいろいろな人に「中国に行ったら体調に気をつけるようにね！」、「帰ってきたらげっそりと痩せてるんと違う!?」と言って送り出されました。中国の食事情が話題になっていたので私自身食事には気をつけようと思っていました。が・・・選手村に入って食堂で食事をすると、なんと美味しいこと！美味しいこと！すべての食事がとっても美味しかったです。もちろん北京ダックもありました。入村して４日目でなんと！４kgも身体が大きくなってしまいました（笑）

大会は、どの会場も多くの人たちが観戦に訪れ、北京の人達の関心の高さがよくわかり、さすが中国と言った感じで国をあげて開催しているという大規模なものでした。ボランティアさんもたくさんいて、いたれりつくせりっていう感じでした。そして大気汚染も心配しましたが、選手村では青空が見えるほどで応援に来てくれた人達が「なんでここだけ？」と言うくらいに問題なく過ごすことができました（謎）。

日本は金５個・銀14個・銅８個の計27個のメダルを獲得しましたが、アテネパラリンピックの時よりも、各国のレベルがどの種目もとても高くなってきていると感じた大会でした。

教室のご案内

下記の予定ですが、12月１日の「広報こうべ」、「ホームページ」で募集のお知らせをします。

教室名	対象者	日程	曜日	時間	回数	費　用	定員
水　　泳	身体障害者初心者 25ｍ泳げない者 （16歳以上）	1/19～	月曜日	18:00～ 20:00	8	1,600円	20名
水　　泳	身体障害児親子 （５歳～高校生）	1/9～	金曜日	16:30～ 17:30	10	2,000円	10名
水　　泳	知的障害児親子 （５歳～小３）	1/13～	火曜日	16:00～ 17:00	10	2,000円	10名
水　　泳	知的障害児親子 （小４～小６）	1/10～	土曜日	14:30～ 15:30	10	2,000円	10名
水　　泳	知的障害児親子 （中学生～20歳）	1/10～	土曜日	16:00～ 17:00	10	2,000円	10名
体　　操	脳血管障害者 （16歳以上）	1/14～	水曜日	10:00～ 11:30	10	2,000円	20名
体　　操	知的障害児 （小学生）	1/14～	水曜日	16:00～ 17:00	10	2,000円	10名
バドミントン	障害区分なし （16歳以上）	1/14～	水曜日	18:00～ 20:00	10	2,000円	20名
リズム体操	障害区分なし （16歳以上）	1/9～	金曜日	18:00～ 20:00	10	2,000円	20名

障害者スポーツ指導員養成講習会（初級）のお知らせ

財団法人　日本障害者スポーツ協会公認

募集

神戸市に在住又は在勤（在学）する18歳以上で、障害者スポーツ活動に関心のある方。
（申込者多数の場合は抽選となります。）

○予定日：平成21年１月17日(土)～31日(土)
（土曜日・日曜日の５日間）
○場　所：こうべ市民福祉交流センター
○定　員：30名
○費　用：資料代　1,000円
○募　集：「広報こうべ」、ホームページでお知らせします
○応　募：往復はがきに講習会名・住所・氏名・年齢・電話番号・職業を記入の上、申し込んでください
○問合せ：(財)神戸市障害者スポーツ協会　ＴＥＬ 271−5330

車椅子バスケットボールを観戦しよう！

「ガツン」「ガシャーン」体育館に響きわたる激突音、車椅子のぶつかる音です。華麗な車椅子さばき、正確なパス、シュート。車椅子バスケットボールはスピード感あふれる楽しい競技です。また、北京パラリンピックで４位の女子選手達のほとんどが出場し、敵味方にわかれて戦います。ぜひ、一度ご観戦ください。入場料は無料で、体験コーナーもあります。

第19回全日本女子車椅子バスケットボール選手権大会
第12回全国シニア選抜車椅子バスケットボール大会

日　　時：平成20年11月８日(土)　開 会 式　９：30
　　競　　技　10：30 ～ 17：30
　　平成20年11月９日(日)　競　　技　９：30 ～ 14：30
　　閉 会 式　14：40 ～ 15：10
場　　所：グリーンアリーナ神戸
　　神戸市営地下鉄「総合運動公園駅」下車　徒歩５分
入 場 料：無　　料
参加チーム：女子　８チーム　　シニア　７チーム
体験コーナー：Ｄコート　11月８日(土)　15：30 ～ 17：00
　　11月９日(日)　10：00 ～ 12：30

編集後記

うだるような暑い夏も過ぎ、スポーツの秋・食欲の秋となりました。遊ぶこと・食べることは得意なんですが、編集作業は…？。締め切りに追われ、冷や汗をかきながら今回も無事終わりました、ホッ。(N.T)